

# SWU Moodle

## ระบบการเรียนการสอนออนไลน์

### มหาวิทยาลัยศรีนครินทรวิโรฒ

## การสร้างข้อสอบ

ในการสร้างแบบทดสอบรายวิชาบนระบบการเรียนการสอนออนไลน์: SWU Moodle มีขั้นตอนเริ่มต้นด้วยการสร้างคลังข้อคำถาม ซึ่งประกอบด้วยข้อคำถามต่าง ๆ แยกตามหมวดหมู่ (question category) จากนั้นจึงเข้าสู่ขั้นตอนการสร้างแบบทดสอบ โดยหยิบคำถามจากคลังข้อคำถามที่สร้างไว้มาใช้งาน ดังรูป



## การสร้างหมวดหมู่ข้อคำถาม

1. เมื่อเข้าสู่รายวิชา คลิก  เพื่อเข้าสู่สถานะแก้ไขข้อมูลรายวิชา
2. คลิก More..

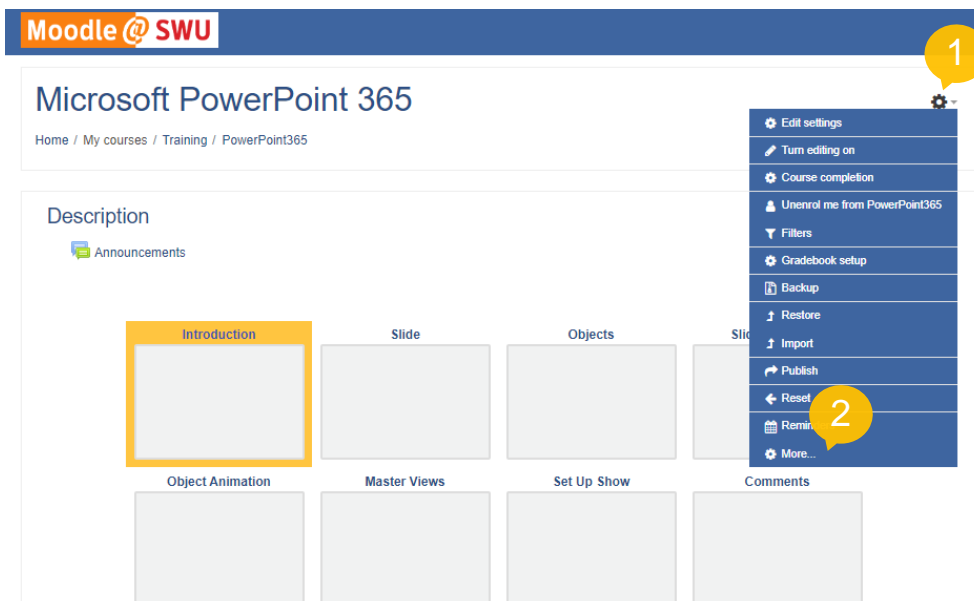

3. ที่หน้า Course administration ในหัวข้อ Question bank คลิก “Questions”

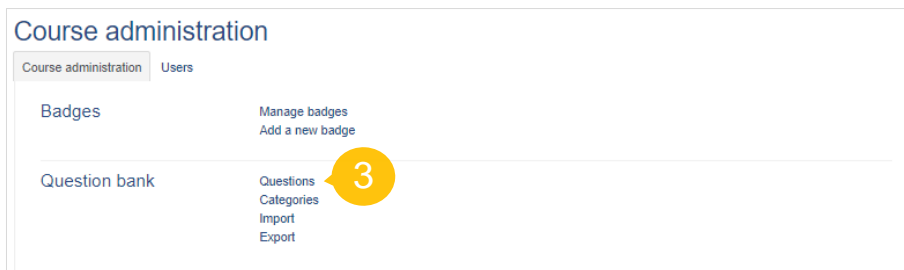

4. เมื่อเข้าสู่หน้า Question bank คลิกที่ “Categories” เพื่อสร้างหมวดหมู่

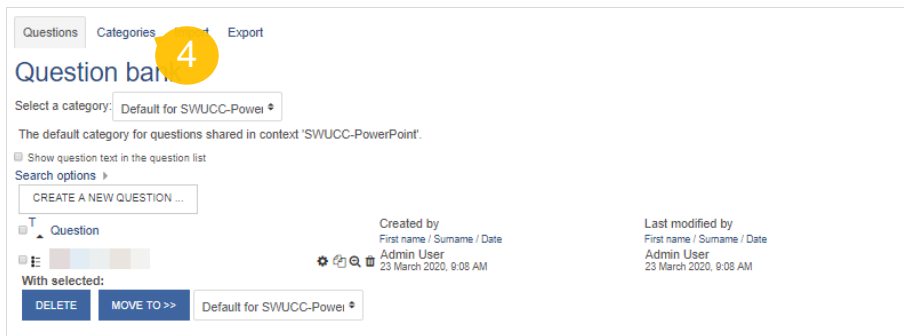

5. ทำการตั้งชื่อหมวดหมู่ ข้อมูลเพิ่มเติม จากนั้นคลิก “ADD CATEGORY”

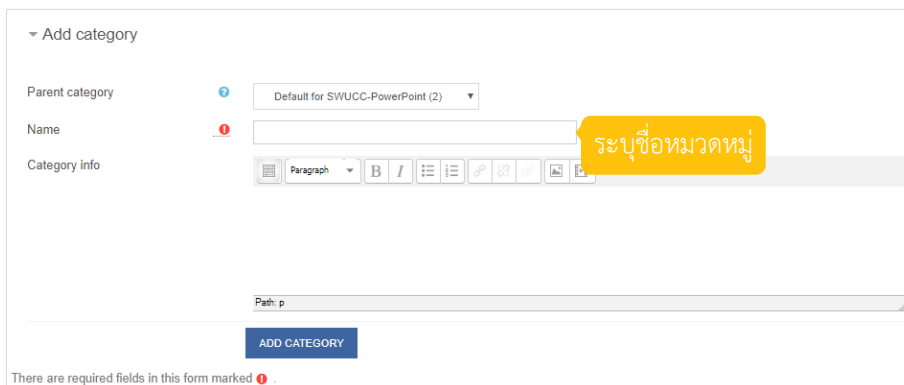

## การสร้างข้อคำถาม - ตัวอย่าง Multiple choice

1. เมื่อเข้าสู่หน้า Question bank คลิก “CREATE NEW QUESTION” เพื่อสร้างข้อคำถาม
2. คลิกเลือกประเภทคำถามแบบ “Multiple choice”
3. คลิก “ADD”

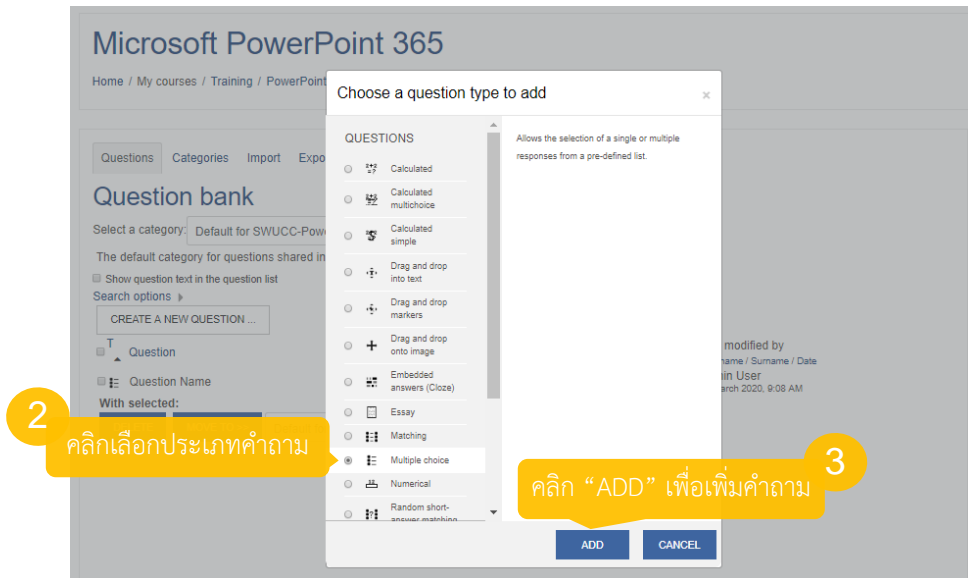

4. จะแสดงหน้าจอสำหรับสร้างข้อคำถามแบบ “Multiple choice” ดังรูป

หัวข้อ/ตัวเลือก	คำอธิบาย
General	การกำหนดค่าทั่วไป
Category	หมวดหมู่ของข้อคำถาม
Question name*	ชื่อข้อคำถามสำหรับไว้อ้างอิง
Question text*	ข้อคำถาม

Default mark \*

1

General feedback ⓘ

General Feedback

หัวข้อ/ตัวเลือก	คำอธิบาย
Default mark*	คะแนนของข้อคำถามนี้
General feedback	คำติชม/เสนอแนะ ซึ่งอาจเป็นลิงก์เชื่อมโยงไปยังข้อมูลที่คุณเรียน จะพบคำอธิบายเพิ่มเติม กรณีไม่เข้าใจคำถาม

One or multiple answers?

One answer only

Shuffle the choices? ⓘ

Number the choices?

No numbering

หัวข้อ/ตัวเลือก	คำอธิบาย
One or multiple answers?	กำหนดคำตอบที่ถูกต้องมีเพียง 1 ข้อหรือหลายข้อ
Shuffle the choices?	สลับตัวเลือกหรือไม่
Number the choices?	รูปแบบของลำดับหน้าตัวเลือก

▼ Answers

Choice 1

.PPTX

Grade

100%

Feedback

หัวข้อ/ตัวเลือก	คำอธิบาย
Answer	การกำหนดค่าของคำตอบ
Choice x	กรณีมี 4 ตัวเลือก ให้ระบุตัวเลือกที่ 1, 2, 3 และ 4 (ตัวเลือกที่ 5 ไม่ต้องระบุค่าใด ๆ)

Grade	<p>เลือกค่าคะแนน</p> <p><b>100%</b> ในตัวเลือกที่เป็นคำตอบที่ถูกต้อง</p> <p><b>None</b> สำหรับตัวเลือกที่ไม่ใช่คำตอบ</p> <p>(กรณีกำหนดค่าของ One or multiple answers? เป็น <b>Multiple answers allowed</b> ซึ่งมีคำตอบถูกหลายข้อ ผู้สอนสามารถระบุค่าคะแนนเป็น 100% ให้กับตัวเลือกอื่นที่เป็นคำตอบถูกต้องได้ หรือกรณีกำหนดรูปแบบให้มีตัวเลือกแบบคำตอบถูกใกล้เคียง สามารถกำหนดคะแนนลดลงเป็นเปอร์เซ็นต์ตามความใกล้เคียงกับคำตอบที่ถูกต้อง)</p>
Feedback	คำติชม/เสนอแนะ

▼ Combined feedback

For any correct response

Your answer is correct.

For any partially correct response

Your answer is partially correct.

Options

Show the number of correct responses once the question has finished

For any incorrect response

Your answer is incorrect.

หัวข้อ/ตัวเลือก	คำอธิบาย
-----------------	----------

Combined feedback	กำหนดค่าการให้คำติชม/เสนอแนะ
For any correct response	เมื่อตอบคำถามถูก
For any partially correct response	เมื่อตอบคำถามเกือบถูก
Show the number of correct responses once the question has finished	แสดงตัวเลือกที่เป็นคำตอบถูกเมื่อตอบคำถามแล้ว
For any incorrect response	เมื่อตอบคำถามผิด

Multiple tries

Penalty for each incorrect try ⓘ

33.33333%

Hint 1

Clear incorrect responses  Show the number of correct responses

Hint 2

Clear incorrect responses  Show the number of correct responses

Add another hint

หัวข้อ/ตัวเลือก	คำอธิบาย
Multiple tries	กำหนดค่าเกี่ยวกับการตอบคำถามในแต่ละครั้ง ซึ่งใช้ร่วมกับรูปแบบการตอบคำถามในลักษณะ 'Interactive with multiple tries' หรือ 'Adaptive mode'
Penalty for each incorrect try	% ในการหักคะแนนแต่ละครั้งที่ตอบคำถาม เช่น หากกำหนดคะแนน หรือ default mark เท่ากับ 1 และกำหนดค่า penalty for each incorrect try เท่ากับ 33.33333% กรณีนี้หมายถึง หากตอบถูกในครั้งที่ 2 จะได้ 0.6666667 คะแนน หากตอบถูกในครั้งที่ 3 จะได้ 0.3333334 คะแนน

Hint x	คำแนะนำ ผู้สอนสามารถให้คำแนะนำกี่ครั้งก็ได้ แต่หากกำหนดให้ผู้เรียนสามารถตอบข้อคำถามได้ 3 ครั้ง จะให้คำแนะนำได้เพียง 2 ครั้ง ซึ่งในขณะที่ตอบคำถามหากได้รับคำแนะนำจนครบและตอบคำถามเสร็จแล้ว ผู้เรียนจะได้รับคำติชม/เสนอแนะโดยทั่วไป (general feedback) และระบบจะทำการคำนวณคะแนน
Hint x Options	<b>Clear incorrect responses</b> เมื่อคลิก ‘Try again’ ล้างตัวเลือกที่ไม่ใช่ตัวเลือกที่ถูก <b>Show the number of correct responses</b> แสดงจำนวนตัวเลือกที่ถูกต้อง (ไม่ควรใช้กับข้อคำถามที่มีตัวเลือกถูกเพียง 1 ตัวเลือก)
<b>Add another hint</b>	เพิ่มคำแนะนำ

หัวข้อ/ตัวเลือก	คำอธิบาย
Tags	กำหนดคำหรือข้อความที่ระบุว่าข้อคำถามนี้เกี่ยวข้องกับหรือใกล้เคียงกับเรื่องอะไรบ้าง และควรเป็นลักษณะของคำที่ใช้ในการค้นหา (keyword) การค้นหาด้วยชื่อแท็กจะทำให้พบรายวิชาที่มีเนื้อหาคล้ายๆ กัน
<b>Save changes and continue editing</b>	บันทึกค่าและแก้ไขข้อมูลต่อ
<b>Save changes</b>	บันทึกค่าที่กำหนด
<b>Cancel</b>	ยกเลิกการกำหนดค่า

5. คลิก “SAVE CHANGES” เพื่อบันทึกค่า
6. จะกลับมายังหน้า Question bank และแสดงรายการข้อคำถาม

The screenshot shows the Moodle Question Bank interface. At the top, there are tabs for 'Questions', 'Categories', 'Import', and 'Export'. Below this is the 'Question bank' title and a 'Select a category' dropdown menu set to 'Default for SWUCC-Power'. A note states: 'The default category for questions shared in context 'SWUCC-PowerPoint''. There is a checkbox for 'Show question text in the question list' and a 'Search options' link. A 'CREATE A NEW QUESTION ...' button is visible. Below is a table of questions with columns for 'Question', 'Created by', and 'Date'. The first row shows 'Question 1' created by 'Admin User' on '23 March 2020, 9:08 AM'. The second row shows 'Question 2'. Below the table, there are buttons for 'DELETE' and 'MOVE TO >>' with a dropdown menu set to 'Default for SWUCC-Power'. Four yellow callout boxes with Thai text are positioned to the right of the interface, connected to specific elements by yellow lines: 'คลิกเพื่อแก้ไขข้อคำถาม' (Click to edit question) points to the 'Question 1' row; 'คลิกเพื่อคัดลอกข้อคำถาม' (Click to copy question) points to the 'Question 1' row; 'คลิกเพื่อแสดงข้อคำถาม' (Click to show question) points to the 'Question 1' row; and 'คลิกเพื่อลบข้อคำถาม' (Click to delete question) points to the 'Question 2' row.



## การสร้างแบบทดสอบ

1. มาถึงหน้าแรกของรายวิชา คลิก  เพื่อเข้าสู่สถานะแก้ไขข้อมูลรายวิชา
2. คลิก Add an activity or resource
3. คลิกเลือก “Quiz”
4. คลิก “ADD”

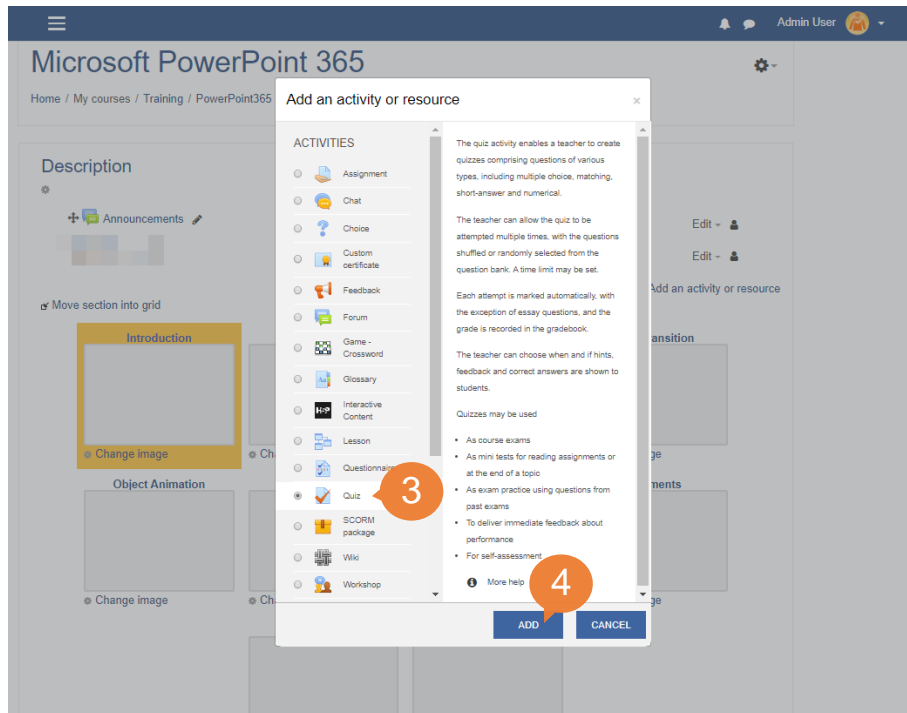

5. จะปรากฏหน้าจอสำหรับเพิ่มแบบทดสอบ ดังรูป

**Adding a new Quiz** ⊕ ▼ Collapse all

**General**

Name \*

Description



Display description on course page ?

หัวข้อ/ตัวเลือก	คำอธิบาย
General	การกำหนดค่าทั่วไป

Name	ชื่อแบบทดสอบ
Description	คำอธิบาย
Display description on course page	คลิก <input checked="" type="checkbox"/> เพื่อแสดงคำอธิบายในหน้าแบบทดสอบ

**▼ Timing**

Open the quiz ?

30 March 2018 15 55  Enable

Close the quiz

30 March 2018 15 55  Enable

Time limit ?

0 minutes  Enable

When time expires ?

Open attempts are submitted automatically ▼

Submission grace period ?

1 days  Enable

หัวข้อ/ตัวเลือก	คำอธิบาย
Timing	การควบคุมเวลา
Open the quiz	เวลาเปิดแบบทดสอบ
Close the quiz	เวลาปิดแบบทดสอบ
Time limit	กำหนดเวลาในการทำแบบทดสอบ
When time expires	เป็นการกำหนดค่าเมื่อหมดเวลาทำข้อสอบ ซึ่งอาจเกิดเหตุการณ์ที่ผู้เรียนยังทำข้อสอบไม่เสร็จหรือยังไม่ส่งคำตอบ สามารถกำหนดค่าได้ ดังนี้ <b>Open attempts are submitted automatically</b> ระบบจะเก็บคะแนนและบันทึกข้อมูลการตอบอัตโนมัติ <b>There is a grace period when open attempts can be submitted, but no more questions answered</b> ช่วงเวลาที่ผ่อนผันให้สามารถส่งคำตอบได้ แต่ต้องไม่มีการตอบคำถามเพิ่มเติม หากใช้ตัวเลือกนี้ต้องกำหนดค่าใน "Submission grace period" ร่วมด้วย

หัวข้อ/ตัวเลือก	คำอธิบาย
	Attempts must be submitted before time expires, or they are not counted ผู้เรียนต้องส่งคำตอบก่อนหมดเวลา หากหมดเวลาแล้วยังไม่ส่งคำตอบ จะไม่ได้คะแนน
Submission grace period	เวลาที่ผ่อนผันให้สามารถส่งคำตอบได้

▼ Grade

Grade category ⓘ

Grade to pass ⓘ

Attempts allowed

Grading method ⓘ

หัวข้อ/ตัวเลือก	คำอธิบาย
Grade	การให้คะแนน
Grade category	กำหนดหมวดหมู่ที่จะให้แสดงในสมุดคะแนน
Grade to pass	เกรดที่ผ่าน
Attempts allowed	จำนวนครั้งในการทำแบบทดสอบ
Grading method	กรณีกำหนดให้มีการทำแบบทดสอบหลายครั้ง multiple attempts สามารถเลือกวิธีการคำนวณคะแนน ได้ดังนี้ <b>Highest grade of all attempts:</b> คะแนนสูงสุด <b>Average (mean) grade of all attempts:</b> ค่าเฉลี่ย <b>First attempt (all other attempts are ignored):</b> คะแนนที่ทำข้อสอบครั้งแรก <b>Last attempt (all other attempts are ignored):</b> คะแนนที่ทำข้อสอบครั้งล่าสุด

▼ **Layout**

---

New page ⓘ  
 Every question ▼

Navigation method \* ⓘ  
 Free ▼

Show less...

หัวข้อ/ตัวเลือก	คำอธิบาย
Layout	การออกแบบ
New page	กำหนดจำนวนคำถามที่จะให้แสดงในแต่ละหน้า
Navigation method	วิธีในการทำแบบทดสอบ หากเลือกแบบ sequential ผู้เรียนต้องทำข้อสอบแต่ละข้อตามลำดับ ไม่สามารถย้อนกลับไปทำข้อก่อนหน้าหรือข้ามไปได้

▼ **Question behaviour**

---

Shuffle within questions ⓘ  
 Yes ▼

How questions behave ⓘ  
 Deferred feedback ▼

Allow redo within an attempt \* ⓘ  
 No ▼

Each attempt builds on the last \* ⓘ  
 No ▼

Show less...

หัวข้อ/ตัวเลือก	คำอธิบาย
Question behavior	การกำหนดพฤติกรรมหรือรูปแบบของแบบทดสอบ
Shuffle within questions	ทำการสลับตัวเลือก (สำหรับคำถามแบบ multiple choice หรือ matched) หรือสามารถกำหนดค่าใน question setting : shuffle the choices? )
How questions behave	รูปแบบการทำแบบทดสอบ <b>Adaptive mode:</b> ผู้เรียนสามารถตอบคำถามได้หลายครั้ง หากตอบผิดจะถูกหักคะแนน หรือ <b>Adaptive mode (no penalties):</b> ไม่มีการหักคะแนน หากเลือกตัวเลือกนี้ ต้องกำหนดค่า <input checked="" type="checkbox"/> Whether correct (แสดงผลการตรวจคำตอบ) ของ

หัวข้อ/ตัวเลือก	คำอธิบาย
	<p>During the attempt (ขณะทำข้อสอบ) ในหัวข้อ "Review options" (ตัวเลือกการตรวจ)</p> <p><b>Deferred feedback:</b> เมื่อผู้เรียนทำแบบทดสอบครบทุกข้อแล้วส่งคำตอบ จะยังไม่แสดงคะแนนรวมทั้งคำติชม/เสนอแนะ</p> <p><b>Immediate feedback:</b> หลังจากที่ส่งคำตอบแล้วผู้เรียนจะได้รับคำติชม/เสนอแนะทันที</p> <p><b>Interactive mode: และ Interactive with multiple tries:</b> เมื่อผู้เรียนตอบคำถามผิดจะได้รับคำติชม/เสนอแนะ สามารถคลิกปุ่ม 'Try again' เพื่อขอคำติชม/เสนอแนะและตอบคำถามอีกครั้ง โดยสามารถกำหนดจำนวนครั้งในการตอบคำถามหรือกำหนดคำติชม/ข้อเสนอแนะสำหรับการตอบแต่ละครั้งได้</p> <p><b>Deferred feedback or Immediate feedback with Certainty-based marking (CBM):</b> ใช้สำหรับกำหนดค่าความเชื่อมั่นในการตอบคำถามของผู้เรียน เช่น มั่นใจว่าตอบถูก 80 % , ค่อนข้างตอบถูก 67%, ไม่ค่อยมั่นใจ 67% และหากผู้เรียนตอบคำถามข้อนี้ถูกแต่ไม่มั่นใจ จะได้คะแนนตามความเชื่อมั่นระหว่าง 1 ถึง 0.33 คะแนน เป็นต้น</p> <p><b>Manual grading:</b> ใช้สำหรับคำถามแบบอัตนัย</p>
<p><b>Allow redo within an attempt</b></p>	<p>อนุญาตให้เมื่อผู้เรียนตอบคำถามเสร็จแล้ว สามารถตอบคำถามซ้ำได้อีก (เป็นคำตอบคนละเวอร์ชันกับที่ทำเสร็จแล้ว) โดยไม่ต้องส่งคำตอบหรือเริ่มต้นทำแบบทดสอบใหม่ ตัวเลือกนี้เหมาะสำหรับการทำแบบฝึกหัด และมีผลกับลักษณะคำถาม behaviors แบบ Immediate feedback หรือ Interactive with multiple tries และประเภทคำถามที่ไม่ใช่แบบเรียงความ</p>

หัวข้อ/ตัวเลือก	คำอธิบาย
Each attempt builds on the last	เลือก Yes หากต้องการให้แสดงผลลัพธ์จากการตอบคำถามครั้งก่อน (กรณีกำหนดให้ผู้เรียนสามารถทำแบบทดสอบหลายครั้ง)

▼ Review options ⓘ

During the attempt	Immediately after the attempt	Later, while the quiz is still open	After the quiz is closed
<input checked="" type="checkbox"/> The attempt ⓘ	<input checked="" type="checkbox"/> The attempt	<input checked="" type="checkbox"/> The attempt	<input checked="" type="checkbox"/> The attempt
<input checked="" type="checkbox"/> Whether correct ⓘ	<input checked="" type="checkbox"/> Whether correct	<input checked="" type="checkbox"/> Whether correct	<input checked="" type="checkbox"/> Whether correct
<input checked="" type="checkbox"/> Marks ⓘ	<input checked="" type="checkbox"/> Marks	<input checked="" type="checkbox"/> Marks	<input checked="" type="checkbox"/> Marks
<input checked="" type="checkbox"/> Specific feedback ⓘ	<input checked="" type="checkbox"/> Specific feedback	<input checked="" type="checkbox"/> Specific feedback	<input checked="" type="checkbox"/> Specific feedback
<input checked="" type="checkbox"/> General feedback ⓘ	<input checked="" type="checkbox"/> General feedback	<input checked="" type="checkbox"/> General feedback	<input checked="" type="checkbox"/> General feedback
<input checked="" type="checkbox"/> Right answer ⓘ	<input checked="" type="checkbox"/> Right answer	<input checked="" type="checkbox"/> Right answer	<input checked="" type="checkbox"/> Right answer
<input type="checkbox"/> Overall feedback ⓘ	<input checked="" type="checkbox"/> Overall feedback	<input checked="" type="checkbox"/> Overall feedback	<input checked="" type="checkbox"/> Overall feedback

หัวข้อ/ตัวเลือก	คำอธิบาย
Review options	ตัวเลือกผลการสอบสำหรับแสดงข้อมูลการทำแบบทดสอบในเหตุการณ์ต่าง ๆ
During the attempt	ขณะทำแบบทดสอบ
Immediately after the attempt	หลังจากผู้เรียนคลิก "submit all and finish"
Later, while the quiz is still open	ในขณะที่ยังเปิดให้ทำแบบทดสอบ
After the quiz is closed	หลังจากวันที่ปิดให้ทำแบบทดสอบ
The attempt	แสดงจำนวนครั้งที่ทำแบบทดสอบ
Whether correct	แสดงผลการตรวจคำตอบ
Marks	แสดงคะแนน
Specific feedback	แสดงคำติชม/แนะนำเมื่อผู้เรียนตอบคำถามถูกหรือผิด ซึ่งขึ้นอยู่กับประเภทคำถามและคำตอบของผู้เรียน
General feedback	แสดงคำติชม/แนะนำที่ต้องการอธิบายหลังจากทำแบบทดสอบ หรือแสดงคำแนะนำ ลิงก์ ที่ช่วยให้ผู้เรียนเข้าใจคำถามและสามารถตอบคำถามได้ดีขึ้น
Right answer	เฉลยคำตอบที่ถูกต้อง
Overall feedback	แสดงคำติชม/แนะนำในตอนท้ายของการทำแบบทดสอบ ขึ้นอยู่กับคะแนนของผู้เรียน

▼ Appearance

Show the user's picture <sup>?</sup>

Decimal places in grades <sup>?</sup>

Decimal places in question grades \* <sup>?</sup>

Show blocks during quiz attempts \* <sup>?</sup>

Show less...

หัวข้อ/ตัวเลือก	คำอธิบาย
Appearance	การกำหนดค่าการแสดงผลข้อมูล
Show the user's picture	การแสดงผลชื่อและรูปภาพผู้ใช้ในขณะที่ทำแบบทดสอบและบนหน้าจอรีวิว
Decimal places in grades	ตำแหน่งทศนิยมในเกรด
Decimal places in question grades	ตำแหน่งทศนิยมในส่วนของคุณค่าคำถาม
Show blocks during quiz attempts	แสดงบล็อกระหว่างการทำแบบทดสอบ

▼ Extra restrictions on attempts

Require password <sup>?</sup>  
*Click to enter text*

Require network address \* <sup>?</sup>

Enforced delay between 1st and 2nd attempts \* <sup>?</sup>  
   Enable

Enforced delay between later attempts \* <sup>?</sup>  
   Enable

Browser security \* <sup>?</sup>

Allow quiz to be attempted offline using the mobile app \* <sup>?</sup>

Show less...

หัวข้อ/ตัวเลือก	คำอธิบาย
Extra restrictions on attempts	การกำหนดข้อจำกัดเพิ่มเติม

หัวข้อ/ตัวเลือก	คำอธิบาย
Require password	รหัสผ่านในการเข้าทำแบบทดสอบ
Require network address	กำหนดเครือข่ายในการเข้าถึง มี 3 ประเภท คือ <ul style="list-style-type: none"> <li>○ Full IP addresses เช่น 192.168.10.1</li> <li>○ Partial addresses เช่น 192.168 (IP addresses ขึ้นต้นด้วย 192.168.x.x)</li> <li>○ ระบุ Subnet เช่น 231.54.211.0/20</li> </ul>
Enforced delay between 1st and 2nd attempts	ผู้เรียนต้องรอให้ถึงเวลาที่กำหนดก่อนจึงสามารถทำแบบทดสอบได้เป็นครั้งที่สอง
Time unit Enable Enforced delay between later attempts	ผู้เรียนต้องรอให้ถึงเวลาที่กำหนดก่อนจึงสามารถทำแบบทดสอบครั้งที่ 3 และครั้งถัดไปได้
Browser security	หากเลือก "Full screen pop-up with some JavaScript security" <ul style="list-style-type: none"> <li>○ เว็บเบราว์เซอร์ของผู้เรียนต้องเปิดใช้งาน JavaScript</li> <li>○ แบบทดสอบจะปรากฏแบบ full screen popup window</li> <li>○ ผู้เรียนจะไม่สามารถใช้การคัดลอกและวาง</li> </ul>
Allow quiz to be attempted offline using the mobile app	อนุญาตให้ใช้แอปพลิเคชันบนอุปกรณ์มือถือเพื่อดาวน์โหลดและทำแบบทดสอบแบบออฟไลน์ ไม่สามารถใช้ตัวเลือกนี้หากมีการกำหนด <ul style="list-style-type: none"> <li>○ เวลาในการทำแบบทดสอบ</li> <li>○ ที่อยู่เครือข่ายในการเข้าถึง</li> <li>○ รูปแบบในการทำแบบทดสอบอื่น นอกเหนือจาก deferred feedback (with or without CBM)</li> </ul>



▼ Overall feedback ⓘ

Grade boundary  
100%

Feedback

Grade boundary

Feedback

Grade boundary

0%

Add 3 more feedback fields

หัวข้อ/ตัวเลือก	คำอธิบาย
Overall feedback	<p>คำติชม/แนะนำโดยรวม คือข้อความที่แสดงหลังจากทำแบบทดสอบแล้ว โดยสามารถระบุขอบเขตของเกรด (เป็นเปอร์เซ็นต์หรือเป็นตัวเลข) ซึ่งข้อความที่แสดงขึ้นอยู่กับเกรดที่ได้รับ เช่น</p> <p>Grade boundary: 100%</p> <p>Feedback: "Well done"</p> <p>Grade boundary: 40%</p> <p>Feedback: "Please study this week's work again"</p> <p>Grade boundary: 0%</p> <p>ผู้เรียนที่ได้คะแนนระหว่าง 40-100% จะได้รับข้อความ "Well done" ผู้เรียนที่ได้คะแนนระหว่าง 0-39.99% จะได้รับข้อความ "Please study this week's work again"</p>

▼ **Common module settings**

---

**Availability** ?

Show on course page ▼

**ID number** ?

**Group mode** ?

No groups ▼

**Grouping** ?

None ▼

หัวข้อ/ตัวเลือก	คำอธิบาย
<b>Common module settings</b>	การกำหนดค่ามอดูลแบบทดสอบ
<b>Availability</b>	แสดง/ซ่อนแบบทดสอบ
<b>ID number</b>	เป็นการกำหนดค่าหมายเลขแบบทดสอบ ซึ่งเอาไว้อ้างอิงสำหรับการคำนวณเกรด
<b>Group mode</b>	<p><b>No groups</b> ไม่มีการจัดกลุ่ม</p> <p><b>Separate groups</b> สามารถมองเห็นเฉพาะกลุ่มของตนเองเท่านั้น ไม่สามารถมองเห็นกลุ่มอื่น ๆ</p> <p><b>Visible groups</b> สามารถมองเห็นกลุ่มของตนเอง และสามารถมองเห็นกลุ่มอื่นได้ (การทำงานของกลุ่มอื่นเป็นแบบอ่านอย่างเดียว)</p>
<b>Grouping</b>	เลือกกลุ่มผู้เรียนที่จัดไว้ใน Groupings

▼ **Tags**

---

**Tags**  
No selection

▼ **Competencies**

---

**Course competencies** ?  
No selection

**Upon activity completion:**

Save and return to course
Save and display
Cancel

There are required fields in this form marked \* .

หัวข้อ/ตัวเลือก	คำอธิบาย
<b>Tags</b>	กำหนดคำหรือข้อความที่ระบุว่าเป็นแบบทดสอบนี้ เกี่ยวข้องหรือใกล้เคียงกับเรื่องอะไรบ้าง และควรเป็นลักษณะของคำที่ใช้ในการค้นหา (keyword) การค้นหาด้วยชื่อแต่ก็ทำให้พบรายวิชาที่มีเนื้อหาคล้ายๆ กัน
<b>Competencies</b>	การกำหนดค่าสมรรถนะทางการศึกษา Competency-based education (CBE)
<b>Course competencies</b>	ตัวเลือกสมรรถนะที่เกี่ยวข้อง
<b>Upon activity completion</b>	กำหนดสิ่งที่ผู้เรียนควรทำ เมื่อเสร็จสิ้นการทำแบบทดสอบ ข้อมูลเพิ่มเติม <a href="https://docs.moodle.org/38/en/Competencies">https://docs.moodle.org/38/en/Competencies.</a>

6. เมื่อกำหนดค่าต่าง ๆ เรียบร้อยแล้ว
  - คลิก “SAVE AND RETURN TO COURSE” เพื่อกลับสู่หน้าแรกรายวิชา
  - คลิก “SAVE AND DISPLAY” เพื่อไปยังหน้าของการทำแบบทดสอบ
  - คลิก “CANCEL” เพื่อยกเลิกหรือออกจากการสร้างแบบทดสอบ
7. กรณีคลิก “SAVE AND DISPLAY” จะแสดงหน้าจอ ดังรูป

Attempts allowed: 1

This quiz opened at Monday, 23 March 2020, 2:01 PM

This quiz will close at Saturday, 20 March 2021, 4:14 PM

ATTEMPT QUIZ NOW